

Relatório de obras e ações da Subprefeitura-Sé

Janeiro a Junho 2020



**CIDADE DE
SÃO PAULO**
SUBPREFEITURA
SÉ

Organograma

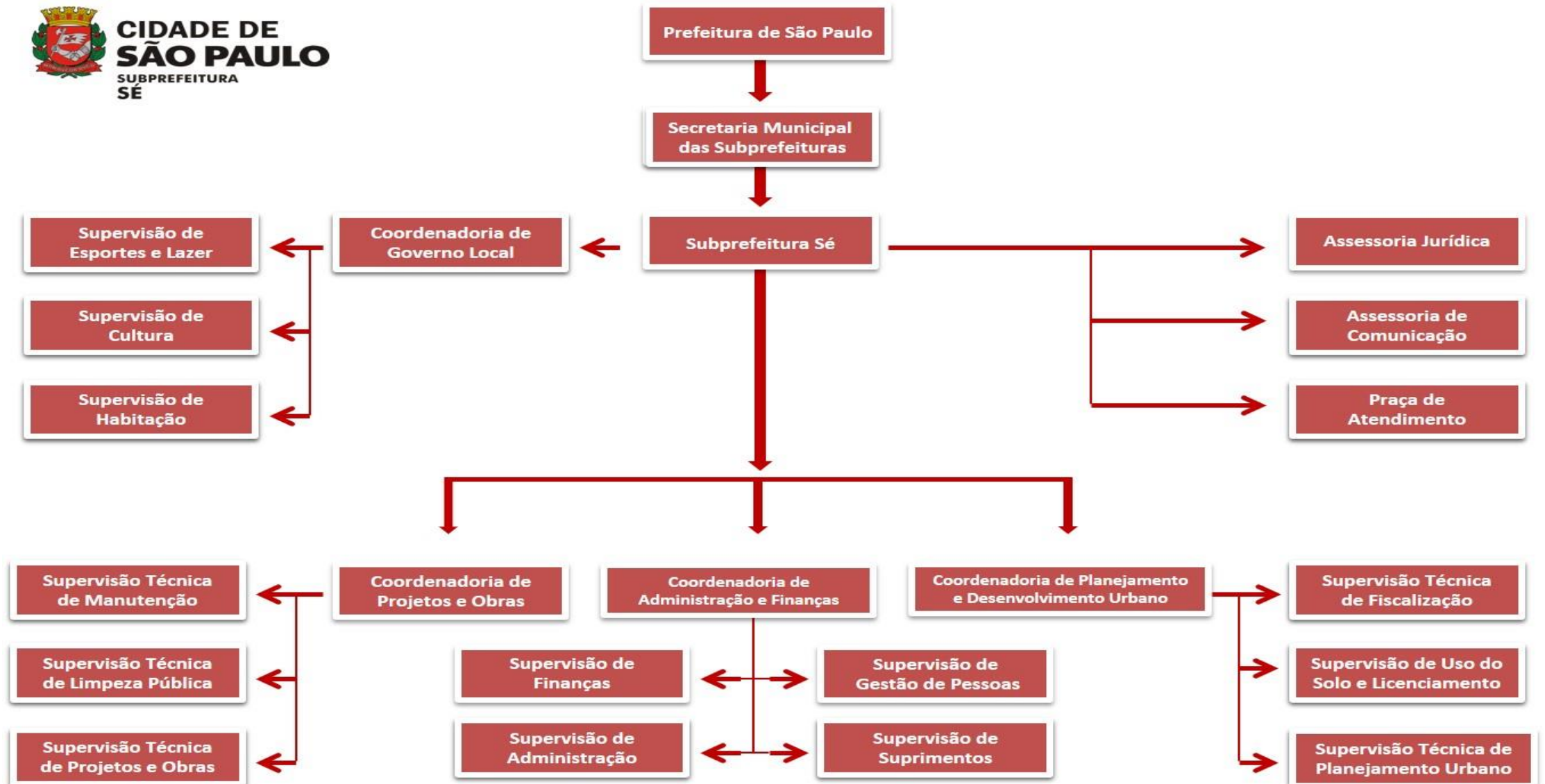

Histórico das Subprefeituras

O Decreto Nº 6.776, de 28 de novembro de 1966, cria Regiões Administrativas e Administrações Regionais da cidade de São Paulo e com a descentralização da Prefeitura Municipal de São Paulo em 2002 foi criada a Secretaria de Coordenação das Subprefeituras e as 32 Subprefeituras.

A Subprefeitura Sé é uma organização pública, criada a partir da Lei nº13.399 de 1º de agosto de 2002, sendo responsável por oito distritos: Sé, Bela Vista, Bom Retiro, Cambuci, Consolação, Liberdade, República e Santa Cecília que somados representam uma área de 26,2 km² e com uma população residente de aproximadamente 431.106 habitantes.



Território de Abrangência da Subprefeitura

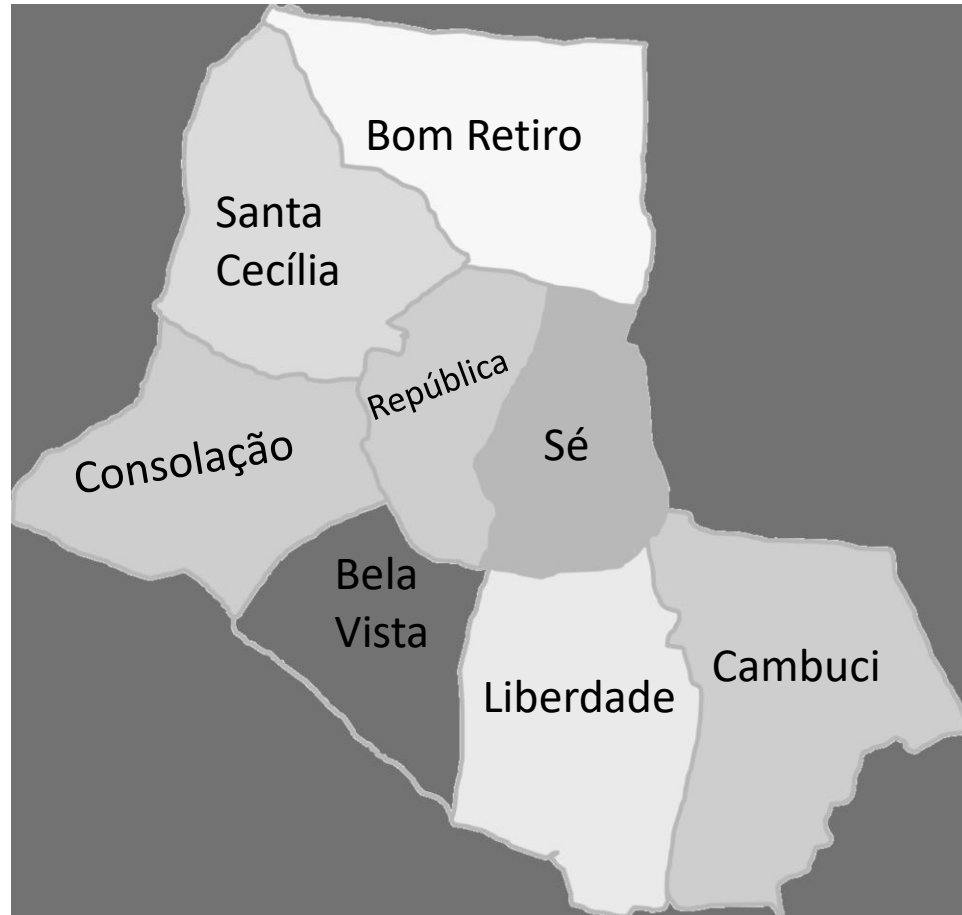

Distritos	Área (km ²)	População (2010)	Densidade Demográfica (Hab/km ²)
Bela Vista	2,60	69.460	26.715
Bom Retiro	4,00	33.892	8,473
Cambuci	3,90	36.948	9.474
Consolação	3,70	57.365	15.504
Liberdade	3,70	69.092	18.674
República	2,30	56.981	24.774
Santa Cecília	3,90	83.717	21,466
Sé	2,10	23.651	11,262
TOTAL	26,20	431.106	16,454

Quais as atribuições do cargo de subprefeito e do chefe de gabinete

A função do subprefeito é administrar seus distritos e bairros executando a manutenção de praças, vias públicas, limpeza urbana e incentivando as atividades culturais, esportistas e de lazer.

O subprefeito é um elo de comunicação entre a população e a Prefeitura da Cidade de São Paulo.

O chefe de gabinete dá o apoio as funções do subprefeito, além da ação integrada aos assuntos administrativos e jurídicos, bem como substituir o subprefeito em seus eventuais impedimentos.



A Subprefeitura têm como função

- Manter a representação do poder público municipal na área geográfica sob sua jurisdição;
- A fiscalização do cumprimento das leis, regulamentos, normas e posturas municipais, notadamente em relação ao uso e à ocupação do solo;
- A fiscalização de obras e edificações residenciais, instalações de comércio e de serviços de pequeno porte;
- A conservação e limpeza de praças, áreas verdes, equipamentos esportivos, culturais e de lazer;
- A execução ou contratação de pequenas obras e serviços públicos de manutenção de vias públicas e logradouros;
- O acompanhamento e fiscalização dos serviços de zeladoria: limpeza, manutenção e conservação do sistema de drenagem (bocas de lobo, ramais, galerias, córregos e piscinões);
- O acompanhamento e fiscalização dos serviços relacionados ao pavimento viário, que envolvem as ações de tapa-buraco e de recapeamento.

Coordenadorias

- **CAF - Coordenadoria de Administração e Finanças:** gerir os recursos humanos, patrimoniais, orçamentários e financeiros; coordenar as atividades de planejamento e elaboração da proposta orçamentária anual da Subprefeitura de acordo com a legislação vigente, coordenar a fiscalização dos contratos referentes aos prestadores de serviços e/ou fornecedores externos afetos à sua área.
- **CGL - Coordenadoria de Governo Local:** auxiliar e subsidiar o Subprefeito nas questões relativas ao desenvolvimento local; acompanhar os resultados e metas estabelecidas pelas Secretarias Municipais e pela própria Subprefeitura; responder, organizar e acompanhar as demandas dos demais órgãos da Prefeitura e de suas unidades; acompanhar e fornecer informações aos órgãos colegiados e fóruns; organizar e disponibilizar informações referentes à participação popular.
- **CPO - Coordenadoria de Projetos e Obras:** coordenar a contratação, programação e execução dos serviços de zeladoria urbana; assegurar a padronização dos serviços prestados, de acordo com orientações da SMSUB; propor e apoiar melhorias na gestão dos serviços de zeladoria urbana da cidade de São Paulo.
- **CPDU - Coordenadoria de Planejamento e Desenvolvimento Urbano:** assegurar o cumprimento da legislação municipal vigente e a consonância com as diretrizes da Prefeitura nos procedimentos de regulação do uso e ocupação do solo; contribuir com a elaboração e a implementação de políticas, programas e projetos regionais de planejamento urbano, uso e ocupação do solo coordenados pelas instâncias centrais da Prefeitura.

Ações de enfrentamento da Pandemia Covid- 19

- **Bloqueios de acesso em Áreas comerciais**

- Foram montados 12 bloqueios de acesso para evitar a aglomeração de pessoas nos principais centros comerciais da região Sub Sé.

- **Intensificação das operações de fiscalização**

- Em conjunto com a Guarda Civil Metropolitana, Polícia Militar, equipe de agentes vistoros e de fiscalização, desde o início da quarentena realizamos mais de 600 orientações educativas aos estabelecimentos comerciais, 25 mil apreensões de produtos comercializados ilegalmente e interdição de 159 comércios irregulares na Sub Sé.



Ações de enfrentamento da Pandemia Covid- 19

- Durante todo o período da quarentena mais de 411 agentes da Subprefeitura Sé trabalharam diariamente para cumprir as determinações do Decreto Municipal nº 59.283 de 16 de Março de 2020.
- Desde o início do ano a equipe da Sub Sé fez mais de 46 mil apreensões de produtos comercializados ilegalmente na Sub Sé.
- **Lavagem e desinfecção**
- A Empresa Sustentare, prestadora de serviços de limpeza da Subprefeitura Sé, durante o período de quarentena lavaram e higienizaram as vias publicas e logradouros nos entornos das Unidades Básicas de Saúde, hospitais, terminais de ônibus e metrô.

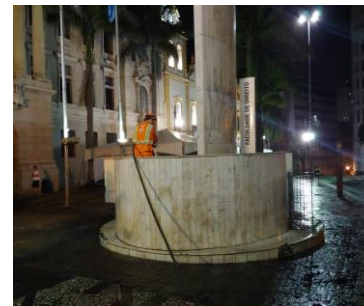

Ações de enfrentamento da Pandemia Covid- 19

- **Apoio aos programas e Projetos**
- De acordo com a pesquisa censitária (PMSP 2019) da população em situação de rua da cidade de São Paulo, existem 24.344 pessoas nesta condição, sendo que a maior concentração e circulação encontra-se na região abrangida pela Subprefeitura da Sé. Especificamente essa região soma 11.048 pessoas em situação de rua, sendo 3.455 em Centros de Acolhimento e 7.593 vivendo nas ruas.
- A Prefeitura lançou o programa **Vidas no Centro** com 7 estações de higiene pessoal, localizadas na Praça da Sé, Praça da República e Praça Cívica Ulisses Guimarães (Parque D. Pedro II), com capacidade de atendimento para até 3.000 pessoas por dia; estações no Largo do Paissandu e Praça Ouvidor Pacheco e Silva, para atender 1.500 pessoas por dia; e outras duas estações de sanitários, no Pateo do Collegio e Largo General Osório.



blica



Ações de enfrentamento da Pandemia Covid- 19

- Foram instaladas pela Sub Sé, pias e dispensers com sabão para os moradores em situação de vulnerabilidade.
- A Subprefeitura Sé deu apoio também às ações realizadas pela sociedade civil como o **Projeto Servir** que distribui marmiteix por dia na Praça da Sé; o **SEFRAS – Associação Franciscana de Solidariedade** que faz a distribuição de alimentação no Largo São Francisco; a **ONG Moradores de Ruas e seus Cães** que distribuem ração, guias e coleiras e oferecendo o “banho de amor”, com banho, tosa e cuidados para os cachorros, e os **Médicos do Mundo** que fizeram mais de 250 atendimentos aos moradores em situação de vulnerabilidade na Rua do Tesouro.
- **Vacinação dos funcionários e prestadores de serviços**
- Em parceria com a UBS República mais de 4.500 funcionários da Subprefeitura Sé e das empresas prestadoras de serviço foram vacinadas contra o vírus *Influenza*.



ção



Praça de Atendimento

• **Serviços oferecidos pela Praça de Atendimento da Sé**

- **Desbloqueio de Senha Web:** o serviço (para acesso e solicitação de serviços no site da Prefeitura) é realizado para pessoas físicas e MEI (para microempreendedor individual, é necessária uma cópia do certificado MEI). Acesse o site, siga o passo a passo e leve o protocolo impresso junto com os documentos listados.

- **Validação do CCM:** a inscrição e alteração do Cadastro de Contribuinte Mobiliário devem ser feitos pela internet e validados na Subprefeitura (apenas para pessoas físicas).

- **Protocolo de ofício, cartas e pedidos:** protocolo de cartas e documentos cuja competência pertence às Subprefeituras.

- **Pedido de desarquivamento de processos:** desarquivamento de qualquer processo relacionado à Subprefeitura e que tenha sido arquivado por algum motivo. Este procedimento é comum com processos relacionados à construção civil.

- **Comunicação de regulamentação MPL:** comunicado de regularização de muro passeio e limpeza. O munícipe é notificado por alguma irregularidade, realiza o serviço de reparo e notifica a Subprefeitura.

- **IPTU:** dúvidas e orientações; emissão de segunda via; consulta de débitos; recepção de atualização de dados cadastrais.

- **Autorizações:** autorização de uso de espaço público para eventos; autorização para mesas e cadeiras; autorização de implantação de parklet; autorização para valet (estacionamento); ambulantes; bancas de jornal e revistas.

- **Cartão DeFis para idosos:** pode ser realizado pela internet ou pelo telefone 156; nas Praças de Atendimento, apenas com agendamento prévio.

- **Outros atendimentos:** consulta de processos; pedidos para rebaixamento de guias; dívida ativa (consulta e parcelamento); SIGRC (Sistema Integrado de Gestão de Relacionamento com o Cidadão); emissão de guias e autuação de processos administrativos; auto de licença de funcionamento; certificado de regularização; certificado de acessibilidade; alvará para movimentação de terra; alvará para mudo de arrimo; alvará para stand de venda; termo de consulta de funcionamento; transferência de responsabilidade técnica; CADAN (Cadastro de Anúncio); defesa de auto de multa; certidão de multa; certidão de numeração e emplacamento; devolução de mercadorias apreendidas; certidão de demolição; desinterdição; atestado de capacidade técnica; termo de compromisso de reparação de paisagem urbana.

- **Horário de funcionamento: Segunda a sexta, das 08h às 17h**

Praça de Atendimento

- Em 2020, os atendimentos presenciais na praça foram suspensos devido a pandemia. Abaixo quadro de atendimentos executados:

Praça de Atendimento - Sé - Resumo Ano 2020.							
Tipo de Atendimento	Jan	Fev	Mar	Abr	Mai	Jun	Total
<i>Autuação Externa (emissão de guias e autuação de Processos)</i>	658	471	463	0	0	0	1.592
<i>Cadastro e Emissão de Cartão de Estacionamento de idoso e Defis</i>	214	162	10	0	0	0	386
<i>Cartão SUS (cadastramento e emissão de Cartão)</i>	0	2	0	0	0	0	2
<i>CCM (Inscrição, Alteração, Cancelamento, Validação e emissão de FDC)</i>	754	565	405	0	0	0	1.724
<i>Certidão (Via Web)</i>	26	53	48	0	0	0	127
<i>DAMSP Eletrônica (TFE, TFA, ISS, etc.)</i>	63	0	0	0	0	0	63
<i>Dívida Ativa (IPTU e CCM)</i>	170	175	99	0	0	0	444
<i>IPTU (2ª via de NL, parcelas ,atualização cadastral, etc)</i>	4.079	4.730	2.677	0	0	0	11.486
<i>Outros serviços que não constam da lista</i>	1.657	930	523	0	0	0	3.110
<i>PPI (consulta, 2ª via de parcelas)</i>	134	95	55	0	0	0	284
<i>Rebaixamento de Guias (solicitação inicial)</i>	1	0	0	0	0	0	1
<i>SAIP (Solicitação de ampliação de Iluminação Publica (Solicitação inicial)</i>	1	0	1	0	0	0	2
<i>Senha Web (desbloqueio, consultas)</i>	2.400	2.280	1.854	0	0	0	6.534
<i>SIGRC (solicitações gerais)</i>	210	253	99	0	0	0	562
<i>TID (diversos)</i>	0	0	0	0	0	0	0
TOTAL	10.367	9.716	6.234	0	0	0	26.317

Equipamentos

- Na area de abrangência da Subprefeitura da Sé, há varios equipamentos culturais, esportivos, de saúde, educação, entre outros.
- Várias praças estão equipadas com aparelhos de ginástica, equipamento para crianças e idosos e quadras poliesportivas, CDCs(clubes da comunidades), estádios, abaixo endereços e contato.

*Estádio do Pacaembú
Praça Charles Miller
Tel.: 3663-6888*

*Estádio Municipal da Aclimação
Rua Muniz de Souza, s/n.
Tel.: 3208-4042 / 3271-0932*

*Praça Coração de Jesus
Alameda Gleite, s/n.
Tel.: 3361-2956*

*Estádio Municipal de Beisebol
Av. Castelo Branco, 5446
Tel.: 3221-5105*

*CDC Estrela da Barroca
Rua Dom Leopoldo, 1039
Cel.: 94287-3684*

*CDC Nacional do Bom Retiro
Rua Anhaia, 1239
Tel.: 3673-7574*

*Clube Escola Cambuci
Tel.: 3209-0995 Cel.: 99693-5630*

*Clube Escola Raul Tabajara
Tel.: 3392-5592 Cel.: 99267-9782*

*CDC Roberto Russo
Tel.: 3222-1634 Cel.: 99945-7574*

*Cominidade do Glicério
Rua Frederico Alvarenga, s/n.
Tel.: 3104-3059*

Equipamentos

- Na área cultural há uma variedade de segmentos. Destacam-se as bibliotecas, grande pólo de leitura com um gigantesco acesso a uma diversidade de obras e autores.

<i>Subprefeitura da Sé</i>			
Distrito	Biblioteca do Arquivo Histórico Municipal	Pça. Cel. Fernando Prestes, 152 Bom Retiro	SMC - Arquivo Histórico Municipal - Supervisão de Pesquisa e Difusão
Bom Retiro	Bosque Municipal de Leitura Parque Jardim da Luz	Rua Ribeiro de Lima, s/n. Bom Retiro	SMC - CSMB - Núcleo de Serviços de Extensão em Leitura
Distrito	Biblioteca Municipal Mário de Andrade	Rua da Consolação, 94 Consolação	SMC
República	Ponto Municipal de Leitura Olido	Avenida São João, 473 Centro	SMC - Arquivo Histórico Municipal - Supervisão de Pesquisa e Difusão
Distrito	Biblioteca Pública Municipal	Rua General Jardim, 485	SMC - CSMB
Consolação	Infante Juvenil Monteiro Lobato	Vila Buarque	
Distrito	Biblioteca Pública Municipal	Rua Vergueiro, 1.000	SMC - CCSP -
	Sérgio Milliet	Liberdade	Supervisão de Bibliotecas
	Biblioteca Pública Municipal	Rua Vergueiro, 1.000	SMC - CCSP - Supervisão de Bibliotecas
	Louis Braille	Liberdade	Núcleo de Bibliotecas Especiais
	Liberdade	Discoteca	SMC - CCSP -
	Oneyda Alvarenga	Liberdade	Supervisão de Acervo
	Gibiteca Henfil	Rua Vergueiro, 1.000	SMC - CCSP - Supervisão de Bibliotecas
	Oneyda Alvarenga	Liberdade	Núcleo de Bibliotecas Especiais
Distrito	Biblioteca Pública Municipal	Rua Muniz de Souza, 1.155	SMC - CCSP - Supervisão de Bibliotecas - Núcleo
Aclimação	Raul Bopp	Aclimação	Regional de Bibliotecas Leste e Sul

Equipamentos

- Dentro da área da Saúde na abrangências da Subprefeitura da Sé há 28 equipamentos:

AMA Boracea - Dr. Luiz Baccalá R. Ribeiro de Almeida, 14 - Barra Funda Fone: 3392-1854 / 3392-1944	AMA Complexo Prates Rua Prates, 1.101 - Bom Retiro Fone: 3229-8192 / 3229-8563	AMA Sé R. Frederico Alvarenga, 259 - Pq. Dom Pedro Fone: 3101-8841 / 3101-8833
AMA Especialidades Santa Cecília Rua Vitorino Carmilo, 599 - Campos Elíseos Fone: 3392-1854 / 3392-1944	CAPS AD III - Centro R. Frederico Alvarenga, 259 - 2º Andar Fone: 3241-5460 / 3241-0901	CAPS AD III - Complexo Prates Rua Prates, 1.101 - Bom Retiro Fone: 3229-8192 / 3229-8563
CAPS Adulto II Sé Rua Itararé, 75 - Bela Vista Fone: 3151-4900 / 3101-9611	CEO III Prof. Alfredo Reis Viegas Rua Humaitá, 520 - Bela Vista Fone: 3241-4403 / 3115-0759	CAPS Infante Juvenil III Sé - Amorzeira Rua Diamante, 41 - Acimação Fone: 3207-2840
CER III Sé R. Frederico Alvarenga, 259 - Pq. Dom Pedro	CRST André Grabois R. Frederico Alvarenga, 259 - 5º Andar Fone: 3241-0418 / 3105-5330	CTA DST/AIDS Henfil Rua Líbero Badará, 144 - Centro Fone: 3241-2224
Hospital do Servidor Público Municipal - HSPM Rua Castro Alves, 60 - Liberdade Fone: 3397-7700	Hospital Municipal Infantil Menino Jesus Rua dos Ingleses, 258 - Bela Vista Fone: 3016-0500	Hospital Municipal Bela Vista Rua Antonio Carlos, 122 - Consolação
P.S. Municipal Barra Funda Rua Vitorino Carmilo, 717 - Campos Elíseos Fone: 3826-5666	SAE DST/AIDS Campos Elíseos Alameda Cleveland, 374 - Campos Elíseos Fone: 3331-1216 / 3331-1317	UBS Bom Retiro - Dr. Octávio A. Rodovalho Rua Tenente Pena, 8 - Bom Retiro Fone: 3222-0619 / 3224-9903
UBS Boracea Rua Boracea, 270 - Santa Cecília Fone: 3392-1281 / 3392-1882	UBS Cambuci Av. Lacerda Franco, 791 - Cambuci Fone: 3276-6480 / 3209-3304	UBS Humaitá - Dr. João de Azevedo Lage Rua Humaitá, 520 - Bela Vista Fone: 3241-1632 / 3241-1163
UBS Nossa Senhora do Brasil Rua Alm. Marques Leão, 684 - Bela Vista Fone: 3284-4601 / 3541-3704	UBS República - Fernanda Sante Limeira Praça Patriarca, 100 - Centro Fone: 3242-3756 / 3241-5515	UBS Santa Cecília - Humberto Pascale Rua Vitorino Carmilo, 599 - Campos Elíseos Fone: 3826-0096 / 3826-7970
UBS Sé R. Frederico Alvarenga, 259 - Pq. Dom Pedro Fone: 3101-2344 / 3101-3013	Unidade de Diagnósticos por Imagem - Sé R. Frederico Alvarenga, 259 - Pq. Dom Pedro Fone: 3105-2742 / 3107-3371	Unidade de Medicinas Tradicionais - Centro R. Frederico Alvarenga, 259 - 3º Andar Fone: 3112-8133
URSI Sé Rua Vitorino Carmilo, 599 - Campos Elíseos Fone: 3826-0096 / 3826-7970		



Coordenadoria de Governo Local

- Criada através do decreto nº 57.538, de 16 de dezembro de 2016, a coordenadoria de governo local(CGL) , tem por finalidade auxiliar e subsidiar o subprefeito nas questões relativas ao desenvolvimento local.
- Exerce uma proximidade de interlocução com os 11 Conselhos comunitários de Segurança(Consegs) da região (25 de Março, Bela Vista, Bom Retiro ,Brás/Mooca, Cambuci, Centro, Consolação, Liberdade, Pari, Paulista/Jardins ,Santa Cecília),participando da Reuniões de cada Conseg.
- Foram atendidas aproximadamente 18 demandas neste primeiro semestre. E em virtude da Pandemia e restrições de distanciamento Social, as reuniões presenciais estão suspensas e sendo feitas emergencialmente de modo remoto.
- Exerce a interlocução com o Conselho Participativo Municipal da Subprefeitura da Sé (CPM-SÉ), neste semestre foram recebidos inúmeras solicitações nas quais 90% foram atendidos.



Supervisão de Governo Local

- A Supervisão de Esportes e Lazer, a Supervisão de Cultura e a Supervisão de Habitação das subprefeituras são subordinadas à Coordenadoria de Governo Local.
- **A Supervisão de Esporte:** tem como principal finalidade, acompanhar os eventos esportivos do distrito, fomentar o interesse e a prática esportiva. Neste primeiro semestre, houve uma ampla divulgação dos Jogos da Cidade, reuniões na Secretaria Municipal de Esporte (SEME)que foram interrompidas em março em virtude da Pandemia.Não houve a realização de nenhum evento esportivo neste período.
- **A Supervisão de Cultura:** tem como principal finalidade, fomentar o interesse e o acesso aos diversos equipamentos e ações culturais realizadas. Neste primeiro semestre, houve o acompanhamento nas atividades referente ao Carnaval e virtude da Pandemia, não houve a realização de nenhum evento cultural neste período.
- **A Supervisão de Habitação:** tem com principal finalidade contribuir com a Implementação das ações habitacionais locais, identificar e estabelecer parcerias para a execução de ações e projetos habitacionais no local. Compõem também o Grupo Técnico Inter secretarial de Ocupações, instituído pela Portaria **648/2018**.

Defesa Civil

- Defesa Civil do município e o conjunto de ações preventivas, de socorro, assistenciais e reconstrutivas destinadas a evitar ou minimizar os desastres naturais e os incidentes tecnológicos, preservar a moral da população e restabelecer a normalidade social.
- Defesa Civil recebe as demandas através do canal SIGRC (156 ou 199), onde normalmente são geradas às ocorrências, após a realização de uma Triagem telefônica:
- Demandas envolvendo árvores são repassadas para a Unidade de Áreas Verdes.
- Demandas envolvendo CPO - realização de uma vistoria prévia e quando necessário repassados por SEI;
- Demandas envolvendo CPDU - realização de uma vistoria prévia e quando necessário repassados por SEI;
- Há ainda o recebimento de algumas demandas (não é a regra) por SEI - solicitação do MP, Judiciário, Subprefeitura, COMDEC etc

Defesa Civil

- Neste primeiro semestre foram atendidas as seguintes situações relacionadas a atuação da Defesa Civil

Alagamento	18
Desabamento	12
Erosão	14
Infiltração	33
Queda de árvore	78
Queda de galho	58
Risco de desabamento	75
Risco de deslizamento	8
Deslizamento	2
Inundação	15
Rachadura de edificação	47
Risco iminente de queda de árvore	69
Rompimento de adutora	5
Rompimento de galeria de águas pluviais	4
Vazamento de gás	4
Obra de Arte	1
Incêndio	1



Defesa Civil

- Defesa Civil em ação

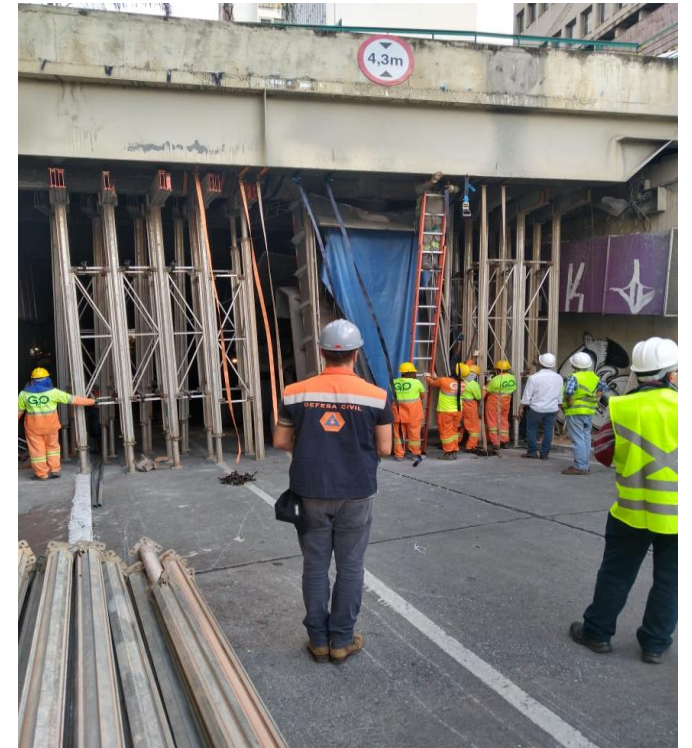
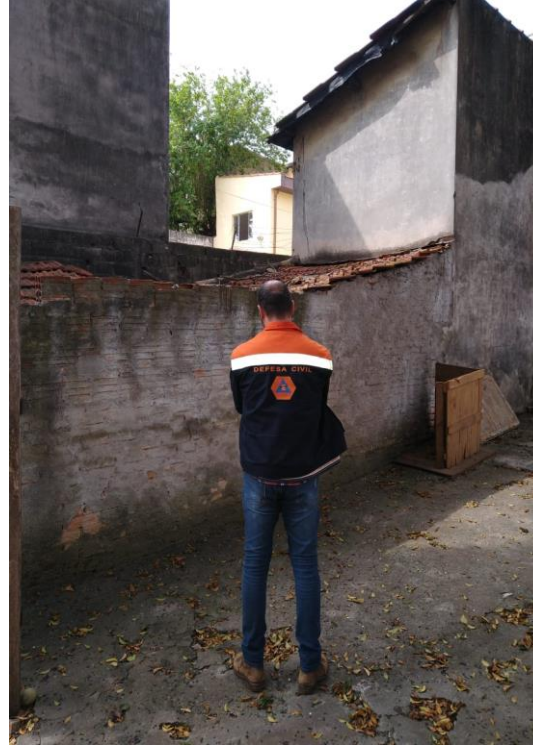

Aprensões e autos de multa

- Dentre das atribuições da Subprefeitura Sé esta o cumprimento e fiscalização de atividades comerciais (alvarás e licenças de funcionamento), de obras em vias públicas, obras particulares (publicidade, parcelamento do solo, calçadas, feiras livres, comercio de ambulantes, entre outras posturas municipais que norteiam a população e a administração pública, visando a ordenação do uso e ocupação do espaço público em favor da coletividade).
- Foram fiscalizadas e aplicadas 227 Multas referente a obras irregulares e aplicadas 08 multas em obras em vias públicas, Além de 41.066 apreensões de mercadorias vendidas irregularmente.



Coordenadoria de Projetos e Obras - CPO

Dados referentes ao trabalho executado. Abaixo os quadros de atendimentos executados no 1º semestre de 2020.

Pavimentação	Serviços	Quant.
	Buracos Fechados	1.814
	Área de Passeio Recuperadas PMSP (m ²)	4.953
	Rampas de Acessibilidade Reformadas	247
	Rampas de Acessibilidade Novas	65
	Alvenaria Executada (m ²)	1.745
	Execução de Anti-Pichação (m ²)	155.430

Meio Ambiente	Áreas Ajardinadas - 12 Equipes p/mês		Quant.
	Área de Limpeza (Corte de grama, capina, roçada) m ²		1.814
	Área de Limpeza (Despraguejamento, preparo do solo) m ²		4.953
	Rampas de Acessibilidade Reformadas		247
	Rampas de Acessibilidade Novas		65
	Alvenaria Executada (m ²)		1.745
	Execução de Anti-Pichação (m ²)		155.430

Meio Ambiente	Manejo Arbóreo - 30 equipes p/mês		Quant.
	Árvores Podadas		2.830
	Árvores Removidas		215
	Árvores Plantadas		221
	Destocas Realizadas		90
	Queda de Árvores durante o período do Plano Chuvas de Verão		23
	Laudos Particulares Poda/Remoção		24
	Nº de Engenheiros Agrônomos (Mês)		12

SUSTENTARE	Serviços		Quant.
	Limpeza de Boca de	Limpeza de Bueiros e Bocas de Lobos	3.712
		Volume de Detritos Retirados (m ³)	446
	Pintura e Recuperação de Passeio	Papeleiras e Lixeiras Instaladas	15.930
		Papeleiras e Lixeiras Recuperadas	1.152
		Pintura de meio fio (m)	576.000
		Pintura de Mureta (m ²)	1.500
		Pintura de Muros (m ²)	0
		Pintura de Postes	11.520
Remoção de Faixas de Propagandas		150	
Roçada e Capinação de Leito (m)		576.000	

Coordenadoria de Projetos e Obras- CPO

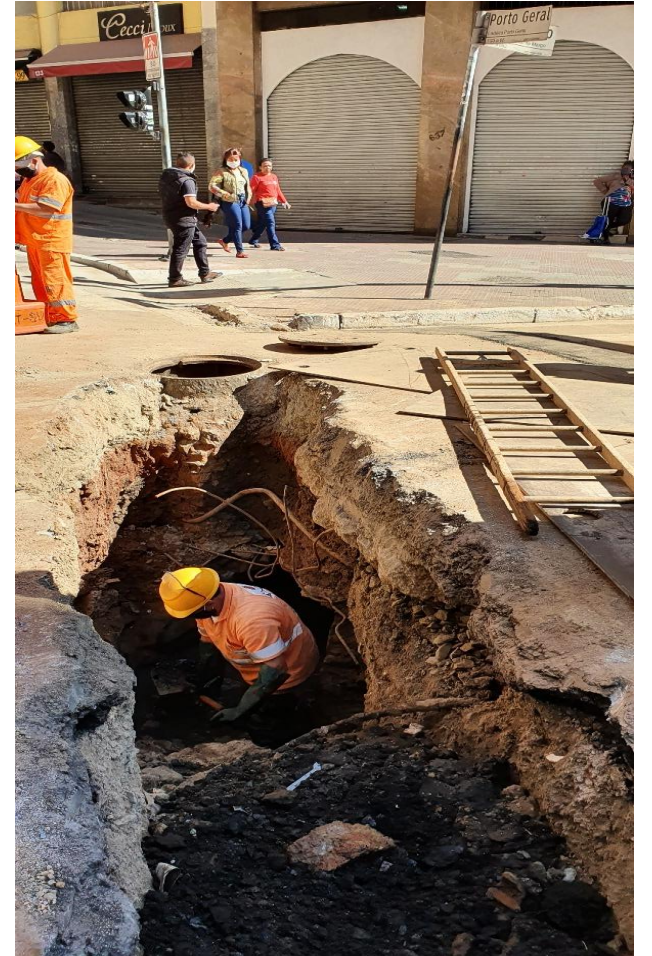

Coordenadoria de Projetos e Obras- CPO

1 de jul de 2020 10:47:40
23.57332538S 46.61878971W
44 Praça José Vicente Nóbrega
Cambuci
São Paulo

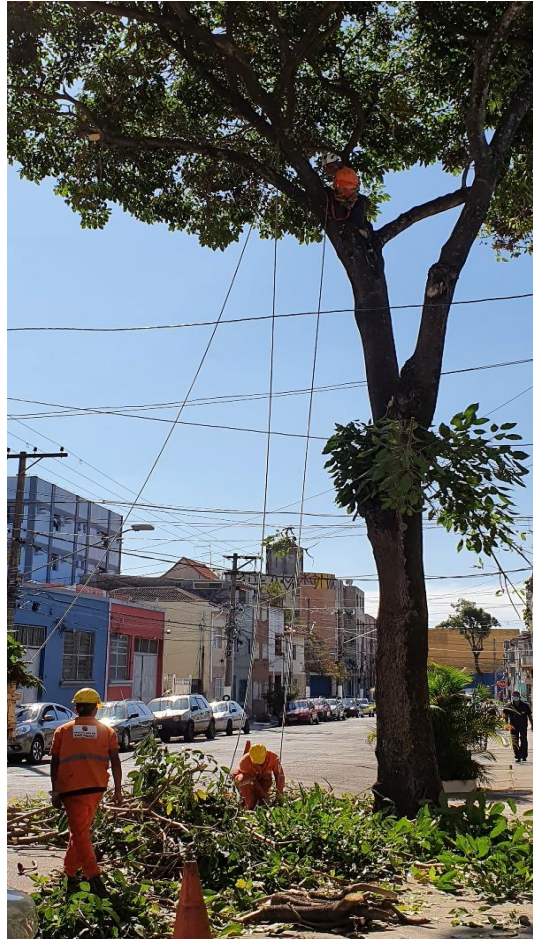

Áreas verdes:

- A Sub Sé possuiu equipes diariamente trabalhando na conservação de áreas verdes,
- Criamos uma equipe de paisagismo que está mudando a cara do Centro, com 3 bosques de conservação urbana na Avenida do Estado, Glicério e Avenida 23 de Maio. São pequenas florestas que futuramente servirão para pesquisa dos estudantes;
- Os jardins de chuva também são inéditos na Cidade. Foram construídos em locais de cimento que ganham novas funções como a sustentabilidade, retenção de água da chuva, melhora no escoamento e prevenção as áreas de enchentes. Eles vão deixar mais verde a região mais árida da cidade;
- A Subprefeitura Sé, desde 2019, construiu e entregou à população paulistana 21 jardins de chuva Sendo: 1 na Travessa Grassi;2 na Avenida do Estado;2 na Rua Antônio de Sá;5 na Praça da Bandeira x Avenida 23 de Maio, 11 no eixo da Rua Major Natanael, o maior sistema de jardins de chuva da região;
- Mais uma novidade é a construção da biovaleta, serão 500 metros de uma modalidade de jardim de chuva que irá “colher” as águas superficiais, com um volume médio de retenção de 1.200 m³. A paisagem da Avenida 23 de Maio será recriada no sentido Bairro-Centro, contando com mais flores, mais verde e mais permeável.

Áreas verdes:



Áreas verdes:



Áreas verdes:



Assessoria de Comunicação

Assessoria de Comunicação

Edições mensais do **Jornal Mural** (interno):



JORNAL MURAL ANO XIV – Nº 342	2020 Maio
----------------------------------	--------------

Praças bem cuidadas

Praça da República: Equipe da Subprefeitura Sé poda mais de 260 árvores



Um dos lugares mais arborizados do Centro da Cidade, a Praça da República, desde março recebe cuidados especiais da Subprefeitura Sé.

Centenárias figueiras, amoreiras, arecas, paineiras, quaresmeiras, jericivás, embaúbas, guapuruvus, ipês, tamareiros, espatódeas, tipuanas, mirindibas, palmeiras-leque e pau-brasil são algumas das espécies que embelezam o local.

A equipe de poda da Sub-Sé iniciou os serviços na primeira quinzena de março e foram feitas 265 podas. E os trabalhos continuam a todo vapor: 10 palmeiras e 20 árvores estão programadas para receberem o serviço. A técnica Fabiana Azevedo explicou que foram realizadas podas de limpeza para retirada de galhos secos e pragas como erva-de-passarinho, e podas de levantamento e equilíbrio.

"Após a quarentena queremos que os paulistanos encontrem a Praça da República mais bonita, arejada e bem cuidada com o trabalho intenso da nossa equipe", afirmou o subprefeito da Sé, Roberto Arantes.



440 demandas de imprensa respondidas;

24 entrevistas concedidas;

4.473 seguidores do Facebook;

2.834 seguidores no Instagram;

204 matérias publicadas no site institucional.



**PREFEITURA DE
SÃO PAULO**
Prefeitura Regional
SÉ

Elaboração e Contatos

- Relatório de Obras e ações da Subprefeitura foi elaborado em conjunto pelos Servidores da Subprefeitura Sé. A capitalização de dados e formatação ficou sobre a incumbência de :
- *Márcio Garcia Gonzalez* - *Coordenadoria de Governo Local*
- *Farid Nabhan* - *Assessor de Gabinete*

**As informações podem ser atualizadas e publicadas oportunamente.*

*Endereço da Subprefeitura: Rua Álvares Penteado, 49 Centro
Telefone (11) 3397-1200*

Email : gabinetese@smsub.prefeitura.sp.gov.br